

COMMUNE DE GIVORS

SÉANCE DU CONSEIL MUNICIPAL DU 22 JUIN 2023

Convocation : 16/06/2023

Affichage liste délibérations : 27/06/2023

Conseillers en exercice : 35 **PRÉSIDENT** : Monsieur BOUDJELLABA

Présents : 28 **SECRETARIE** : Madame FORNENGO

L'an deux mille vingt trois, le vingt deux juin à 19 heures, en salle du conseil municipal.

ÉTAIENT PRÉSENTS

Monsieur Mohamed BOUDJELLABA ; Madame Laurence FRETY ; Monsieur Foued RAHMOUNI ; Madame Dalila ALLALI ; Monsieur Cyril MATHEY ; Monsieur Loïc MEZIK ; Monsieur Azdine MERMOURI ; Madame Sabine RUTON ; Madame Martine SYLVESTRE ; Monsieur Alipio VITORIO ; Monsieur Benjamin ALLIGANT ; Monsieur Gregory D'ANGELO ; Madame Audrey PENNETIER-CLAUSTRE ; Madame Solange FORNENGO ; Monsieur Tarik KHEDDACHE ; Madame Delphine PAILLOT ; Monsieur Fabrice RIVA ; Monsieur Jean-Yves CABALLERO ; Madame Françoise DIOP ; Madame Isabelle FERNANDES ; Monsieur Robert JOUVE ; Madame Zafer DEMIRAL ; Monsieur Gaël BON ; Madame Florence MERIDJI ; Monsieur Thomas KUNESCH ; Madame Josiane BONNET ; Madame Nathalie BODARD ; Monsieur Hocine HAOUES

ABSENTS REPRÉSENTÉS

Madame Nabiha LAOUADI a donné procuration à Monsieur Mohamed BOUDJELLABA

Madame Françoise BATUT a donné procuration à Madame Solange FORNENGO

Madame Christiane CHARNAY a donné procuration à Madame Françoise DIOP

Monsieur Jonathan LONOCE a donné procuration à Monsieur Hocine HAOUES

Monsieur Jean-Pierre GUENON a donné procuration à Madame Dalila ALLALI

ABSENTS

Monsieur Ali SEMARI ; Madame Edwige MOIOLI

DEL20230622_12

ACQUISITION DES PARCELLES AGRICOLES B 6 ET B 400 AUPRÈS DE LA SAFER

RAPPORTEUR : Isabelle FERNANDES

Dans le cadre des prérogatives de protection des espaces agricoles et naturels, la Société d'Aménagement Foncier et d'Établissement Rural (SAFER) Auvergne-Rhône-Alpes a acquis en 2022 par voie de préemption, plusieurs parcelles situées sur les communes de Givors et Beauvallon.

Par courrier du 8 septembre 2022, la SAFER informait la commune de son intention de mettre en vente les parcelles cadastrées B 6 et B 400, sises au lieu-dit La Rivoire, en limite du territoire communal et elle demandait d'en faire la publicité par la publication d'un appel à candidatures.

La commune a alors candidaté afin de protéger les terres arables de la commune, d'être en mesure de développer, à court et moyen termes, les cultures maraîchères, l'agriculture locale et les circuits courts, et d'ainsi favoriser l'accès à une alimentation de qualité.

Par courrier du 18 avril 2023, la SAFER Auvergne-Rhône-Alpes a transmis à la commune une promesse unilatérale d'achat et ses annexes, annexée de la présente délibération, afin d'engager cette acquisition.

Les parcelles cadastrées B 6 et B 400 développent une surface respective de 5 498 m² et de 1 772 m², soit une surface totale de 7 270 m², le tout sauf meilleure désignation. Le montant d'acquisition proposé par la SAFER est de 8 433,30 euros HT, soit 10 119,96 euros TTC.

De manière générale, tous les frais et droits, y compris les frais notariés et les frais d'expédition d'acte à remettre à la SAFER, qui seront la suite et la conséquence nécessaire de la présente promesse seront, si la vente se réalise, supportés par la commune, en plus du montant.

Ce prix est calculé pour une levée d'option de la promesse d'achat au 31 mars 2024.

Ces parcelles sont actuellement utilisées en pré et ne comportent pas d'agriculture biologique. Il n'y a pas de locataire en place ni de bail rural.

Vu le Code Général des Collectivités Territoriales et notamment l'article L.2241-1 ;

Vu les articles L.143-2, L.143-7-1 et R.143-15 du Code Rural et de la Pêche Maritime ;

Vu la promesse unilatérale d'achat transmise par la SAFER par courrier du 18 avril 2023 ;

LE CONSEIL MUNICIPAL, APRÈS EN AVOIR DÉLIBÉRÉ,

A LA MAJORITÉ DES SUFFRAGES EXPRIMÉS AVEC :

31 VOIX POUR

2 VOIX CONTRE

Monsieur RIVA ; Madame BODARD

DÉCIDE

- D'APPROUVER l'acquisition auprès de la SAFER Auvergne-Rhône-Alpes des parcelles cadastrées B 6 et B 400 sises au lieu-dit La Rivoire, d'une superficie respective de 5 498 m² et de 1 772 m², le tout sauf meilleure désignation, telles qu'identifiées sur les plans joints en annexe ;
- DE PRÉCISER que cette cession interviendra au prix de 10 119,96 euros TTC et que les frais d'acte notarié seront à la charge de la commune en suppléments ;

- D'APPROUVER les termes de la promesse unilatérale d'achat relative aux parcelles B 6 et B 400 telle qu'annexée à la présente délibération ;
- D'AUTORISER monsieur le maire ou son représentant à signer les pièces et documents relatifs à la mise en œuvre de cette acquisition, dont la promesse unilatérale d'achat annexée à la présente délibération.

Le maire,

Mohamed BOUDJELLABA

La secrétaire de séance,

Solange FORNENGO

La présente délibération peut faire l'objet d'un recours administratif devant monsieur le maire de Givors dans le délai de deux mois à compter de sa publication. L'absence de réponse dans un délai de deux mois vaut décision implicite de rejet. Un recours contentieux peut également être introduit devant le Tribunal Administratif de Lyon sis 184 rue Duguesclin 69433 Lyon Cedex 03 ou sur le site <https://citoyens.telerecours.fr/>, dans le délai de deux mois à compter de la publication de la présente délibération ou à compter de la réponse de l'administration si un recours administratif a été préalablement déposé.

PROMESSE UNILATERALE D'ACHAT

Préambule

La présente promesse unilatérale d'achat est consentie à la Safer dans le cadre de ses missions d'aménagement du territoire, en faveur de l'agriculture, du développement rural et de la préservation de l'environnement.

Les biens objet de la présente promesse d'achat sont situés dans le périmètre d'un territoire sur lequel intervient la Safer en vue de son aménagement durable.

L'action de la Safer vise à rationaliser, sur le long terme, l'utilisation de l'espace rural entre les différents usages du sol, à encourager et à déployer des activités agricoles et rurales conçues dans leur multifonctionnalité (économique, sociale, environnementale).

Le projet personnel du promettant a trouvé écho auprès de la Safer, intéressée par l'affectation future des biens objet de la présente promesse d'achat, compte tenu de ce qui précède.

Dans le cas où la réalisation de la présente promesse unilatérale d'achat serait demandée par la Safer, son intervention aura contribué à la mise en œuvre du projet personnel du promettant grâce aux moyens suivants :

- expertise des biens objet de la présente promesse,
- présentation du projet d'acquisition, tel qu'énoncé par le promettant, aux acteurs locaux (collectivités et instances agricoles) et concertation afin de faciliter son intégration au niveau local,
- validation du projet d'acquisition qui, tel qu'énoncé par le promettant et après agrément par la Safer, sera compatible avec les affectations envisageables dans le cadre de l'aménagement du territoire,
- accompagnement du projet dans le temps en s'assurant de sa pérennité au travers d'un cahier des charges,
- application, sous certaines conditions, d'un régime fiscal propre aux cessions réalisées par la Safer.
- application, sous certaines conditions, d'un régime dérogatoire en matière de contrôle des structures.

La présente promesse unilatérale d'achat est consentie à la Safer dans le cadre d'une procédure réglementée d'attribution qui impose à la Safer d'accomplir plusieurs formalités préalablement à toute décision d'attribution qu'elle intervienne par cession ou par substitution (appel public de candidatures, avis consultatif du Comité Technique Départemental en vue de l'arbitrage collégial des candidatures, approbation du projet d'attribution par les Commissaires du Gouvernement de la Safer).

Ceci exposé, il est consenti la promesse d'achat suivante :

Le promettant

COMMUNE DE GIVORS, représenté par **Monsieur le Maire**

Adresse : Place Henri Barbusse 69700 GIVORS

Téléphone : 04 72 49 18 18

Mail : farida.kaddour@ville-givors.fr,urbanisme@ville-givors.fr

domicilié en l'Étude de Maître : **BAZAILLE ET ASSOCIES**

Adresse : 23 Denfert-Rochereau . 69700 GIVORS

Le bénéficiaire

La Société d'Aménagement Foncier et d'Établissement Rural (Safer) Auvergne-Rhône-Alpes, désignée sous le vocable "le bénéficiaire" ou "la Safer", Société Anonyme au capital de 7 399 008,00 euros dont le siège social est à LYON, 23, rue Jean Baldassini - immatriculée au RCS de LYON sous le numéro. B 062 500 368

Le promettant s'engage à acquérir la propriété immobilière dont la désignation cadastrale figure en annexe 1, et ce de façon irrévocable et sans possibilité de rétractation pour quelque motif que ce soit, sous réserve de l'application de l'article L 271-1 du Code de la construction et de l'habitat visé au paragraphe 7, jusqu'à la date limite de levée d'option indiquée au paragraphe 12.

1. Désignation des immeubles

Une propriété située sur la commune de GIVORS, d'une surface totale de 72 a 70 ca et comprenant deux parcelles agricoles en nature de pré,

tels que ces immeubles existent à ce jour avec toutes leurs dépendances, tous droits notamment de mitoyenneté pouvant en dépendre et tous immeubles par destination pouvant y être attachés sans réserve.

La présente promesse porte également le cas échéant sur les biens meubles désignés en annexe (notamment éléments mobiliers d'exploitation : matériels, stocks, cheptel, plantations, avances aux cultures, parts coopératives,...).

2. Diagnostics techniques et autres déclarations mentionnées à l'an

risques et pollutions

[x]

nuisances sonores aériennes [x]

3. Éléments complémentaires

• Conditions particulières : PENAP

• Agriculture biologique :

Le promettant déclare être informé que la production de tout ou partie des terrains vendus ne bénéficie pas de la mention agriculture biologique, ni n'est en cours de conversion vers l'agriculture biologique.

4. Situation locative

Libre

5. Prix de vente et modalités de paiement

Prix de vente : 8 433,30 € HT (HUIT MILLE QUATRE CENT TRENTE-TROIS EUROS TRENTE CENTIMES HT)

auquel s'ajoute(nt), s'il y a lieu :

- la TVA sur produit rétrocedé :

1686.66 €

Ce prix sera payable après la signature de l'acte authentique de vente par mandat administratif à l'ordre du notaire rédacteur de l'acte authentique et selon ses instructions que le promettant s'engage à suivre, en application des dispositions des articles L 112-6-1 et R 112-5 du Code monétaire et financier.

Ce prix est calculé pour un règlement intervenant au plus tard le 31/03/2024. Pour tout paiement postérieur à cette date, le prix sera majoré d'un intérêt, calculé au jour le jour, au taux de 8 % l'an sur la partie du prix payée après cette date.

Sont à la charge du promettant les frais d'acte notarié ainsi que les frais d'hypothèque en cas d'emprunt du promettant.

6. Recours à l'emprunt

Le promettant fera appel à l'emprunt pour le règlement du prix : OUI - NON

• Caractéristiques du prêt :

Montant global du prêt : € Durée minimale du prêt : ans

Taux d'intérêts annuel maximal (hors assurance et frais de dossier) :

Banque : Responsable :

Agence : Téléphone :

Le promettant déclare qu'à sa connaissance :

- il n'existe pas d'empêchement à l'octroi des prêts qui seront sollicités ;
- ces prêts sont compatibles avec ses facultés de remboursement et le montant de ses emprunts en cours ;
- il n'existe pas d'obstacle à la mise en place de l'assurance décès invalidité sur la tête des emprunteurs et cautions éventuelles.

• Suivi de la demande de prêt :

Le promettant s'engage à déposer une ou plusieurs demandes de prêt conformes aux caractéristiques mentionnées ci-dessus auprès des organismes financiers de son choix, et obligatoirement auprès de l'établissement financier identifié ci-dessus et à en justifier à la Safer au plus tard dans les huit jours de la signature de la présente promesse unilatérale d'achat.

Le prêt à solliciter devra être obtenu par le promettant au plus tard dans le délai d'un mois à compter de la signature de la présente promesse d'achat.

La réponse de l'organisme prêteur devra être transmise à la Safer dès réception et au plus tard dans les 5 jours suivant l'expiration du délai d'obtention du prêt.

7. Vérification de la capacité de financement

Le promettant s'engage à adresser au bénéficiaire une délibération confirmant le financement de l'acquisition objet des présentes.

8. Transfert de propriété, entrée en jouissance

La présente ne saurait en aucune manière emporter transfert de propriété.

Si la réalisation de la présente promesse d'achat est demandée :

- le transfert de propriété ne sera réalisé qu'à la date de régularisation de la vente par acte authentique,
- le promettant aura la jouissance de l'immeuble vendu selon les modalités suivantes :
 - Date : au jour de la signature de l'acte
 - Mode : prise de possession réelle

9. Charges supportées par le promettant en cas de vente

• **Cotisations MSA** : les cotisations de l'année en cours à la date de la signature de l'acte resteront entièrement à la charge de l'ancien exploitant, sauf si le promettant bénéficie de la récolte de l'année en cours à la date de la vente.

• **Impôts et taxes liés au foncier (dont TFB, TFNB):**

Règlement définitif le jour de la signature de l'acte authentique

Répartition : au prorata temporis, à compter de l'entrée en jouissance, sur la base du dernier avis d'imposition, cette répartition étant définitive et le règlement éteignant toute créance ou dette entre promettant et bénéficiaire à ce sujet, quelle que soit la modification éventuelle de ces impôts et taxes pour l'année au cours de laquelle la signature de l'acte intervient.

Moment du remboursement par le promettant : le jour de la signature de l'acte.

Modalités du remboursement : par prélèvement par le rédacteur de l'acte sur les frais d'acquisition et virement sur le compte du bénéficiaire.

Le dernier avis d'imposition (taxes foncières) de l'ancien propriétaire est annexé à la présente promesse unilatérale d'achat.

• **Cotisations de drainage et irrigation** : A compter de l'entrée en jouissance prévue ci-dessus, le promettant remboursera au bénéficiaire (ou directement à l'ancien propriétaire en cas de mise en œuvre de la faculté de substitution) les cotisations dans la mesure où il aura eu communication d'une copie des appels correspondants dans le mois de leur réception par le bénéficiaire (ou l'ancien propriétaire).

D'une manière générale, tous les frais et droits, y compris les frais d'expédition d'acte à remettre à la Safer, qui seront la suite et la conséquence nécessaire de la présente promesse seront, si la vente se réalise, supportés par le promettant.

10. Conditions particulières : objectifs et conditions de la cession

Si la réalisation de la présente promesse d'achat est demandée, l'acte authentique de vente comportera le cahier des charges suivant que le promettant déclare d'ores et déjà accepter en souscrivant dès ce jour aux engagements suivants et en acceptant la mise en place d'un partenariat de suivi de son projet avec la Safer pendant une période de 18 ans.

I Projet de l'acquéreur

Nature du projet : Bailleur

Description du projet :

La commune de Givors souhaite faire l'acquisition de ces parcelles car elle envisage, à court et moyen terme, les projets de maraîchage municipal, ou tout projet relatif à l'agriculture locale et au développement des circuits courts avec les futurs usages ou la future cuisine centrale dont souhaite se doter la commune.

II Agrément du projet par la Safer

La Safer Auvergne-Rhône-Alpes a pour objet, notamment, d'oeuvrer prioritairement à la protection des espaces agricoles, naturels et forestiers, de favoriser l'installation, le maintien et la consolidation d'exploitations agricoles ou forestières ainsi que l'amélioration de la répartition parcellaire des exploitations, de concourir à la diversité des systèmes de production, à la diversité des paysages, à la protection des ressources naturelles et au maintien de la diversité biologique, de contribuer au développement durable des territoires ruraux et de faciliter la réorientation des terres, bâtiments ou exploitations.

La Safer Auvergne-Rhône-Alpes déclare que la présente cession répond aux objectifs fixés par l'article L. 141-1 du code rural et de la pêche maritime. L'acquéreur dont le projet personnel correspond à ces objectifs, s'engage à maintenir la destination du bien et à en garantir la pérennité en souscrivant aux engagements suivants et en acceptant les modalités de contrôle qui en découlent

III Engagements de l'acquéreur

Engagement en agriculture biologique :

agriculture biologique OUI [] NON [x]

Pour le cas où la production de tout ou partie des parcelles objet de la présente promesse au sens de l'article L 641-13 du Code rural et de la pêche maritime, c'est-à-dire pour le cas où le candidat AB », le promettant s'engage, pour lui et ses ayants droit, pendant une durée minimale de six ans à compter de la signature de l'acte authentique de vente :

- à poursuivre l'exploitation des dites parcelles en agriculture biologique, conformément à la réglementation applicable, directement, ou indirectement en cas d'attribution à un bailleur ;
- à adresser à la SAFER, à première demande, tout justificatif permettant de vérifier le respect de l'engagement.

Cahier des charges Bailleur

Pendant une durée de 18 ans à compter de la signature de l'acte authentique de vente et sauf dispense particulière accordée par la Safer, l'acquéreur prend les engagements suivants :

1/ réaliser et poursuivre son projet tel qu'il a été agréé par la Safer et ainsi conserver au bien acquis une destination conforme aux objectifs de l'article L 141-1 du Code rural ;

2/ louer l'ensemble du bien acquis à un agriculteur agréé par la Safer et les Commissaires du gouvernement par bail rural ou par convention visée à l'article L 481-1 du Code rural (convention pluriannuelle d'exploitation agricole ou de pâturage) ;

3/ justifier, à la première demande de la Safer, de la régularisation de ce bail au profit du preneur désigné ci-dessus ;

4/ solliciter l'autorisation expresse de la Safer selon les modalités décrites ci-après avant toute nouvelle prise en location du bien acquis par une personne autre que le conjoint ou l'un des descendants, ou ascendants du preneur, ainsi qu'avant tout morcellement, lotissement (sauf application des dispositions de l'article L 411-32 du Code rural) ou aliénation de la propriété - à titre onéreux ou par donation entre vifs - ainsi qu'avant tout apport en société ou échange.

IV Droits d'enregistrement : régime fiscal spécifique

Comme indiqué ci-dessus, la présente acquisition est effectuée dans le cadre des opérations immobilières prévues par les articles L 141-1 et suivants du Code rural et compte tenu des engagements pris par l'acquéreur de maintenir la destination du bien conforme à l'article L 141-1 du Code rural pendant une période minimum de 10 ans, la présente vente ne donne lieu à aucune perception au profit du Trésor en application de l'article 1028 ter du Code Général des Impôts.

L'attention de l'acquéreur est spécialement attirée sur la portée des engagements qu'il a pris, ainsi que sur les sanctions fiscales susceptibles d'être appliquées à lui-même ou à ses ayants cause s'il ne respecte pas ses engagements, à savoir :

- acquittement, à première réquisition, des droits et taxes dont le présent acte d'acquisition a été exonéré,
- acquittement d'intérêts de retard.

V Suivi du projet de l'acquéreur

Toute évolution du projet de l'acquéreur pendant la durée du cahier des charges pourrait être de nature à compromettre la conformité initiale du projet aux objectifs fixés par l'article L 141-1 du Code rural et entraîner par conséquent la déchéance du régime fiscal de faveur appliqué lors de l'acquisition.

L'acquéreur s'engage donc à informer la Safer de toute évolution de son projet et à privilégier la recherche d'une solution amiable avec la Safer permettant au bien de conserver une destination conforme aux objectifs de l'article L 141-1 du Code rural et de maintenir le bénéfice du régime fiscal de faveur à son profit (redéfinition du projet, cession amiable de la propriété au profit de la Safer, relocalisation, cession partielle d'actifs fonciers,...).

Les stipulations contractuelles ci-dessous (pacte de préférence en cas d'aliénation à titre onéreux, demande de dérogation au cahier des charges) ont pour objet de permettre à la Safer de s'assurer, au regard de ses missions, du devenir de la propriété acquise pendant toute la durée du cahier des charges.

V.1. Pacte de préférence en cas d'aliénation à titre onéreux

Modalité soumise à publicité foncière – évaluation pour la contribution de sécurité immobilière : 150 euros

Si une aliénation à titre onéreux intervient avant l'expiration d'un délai de 18 ans à compter de la signature du présent acte et sauf si la dérogation fait l'objet d'un refus en vertu des stipulations du paragraphe suivant, la Safer aura un droit de préférence indépendant du droit de préemption qu'elle peut détenir de la loi, pour se rendre acquéreur aux conditions, charges, modalités et prix qui devront lui être communiqués par lettre recommandée avec demande d'avis de réception.

Ce droit de préférence s'exercera tant sur l'immeuble objet du présent acte que sur toute cession totale ou partielle d'actions ou de parts de la société dont dépendrait ledit immeuble suite à acquisition ou apport en nature qui en aurait été fait.

La lettre recommandée dont il s'agit devra préciser formellement qu'elle est adressée en exécution des stipulations du présent contrat, faute de quoi le délai ci-après indiqué ne s'ouvrira pas.

La Safer disposera alors d'un délai de deux mois à compter de la réception de cette lettre pour émettre sa position au sujet de ce droit de préférence et faire connaître au cédant son refus ou son acceptation. Son silence équivaudra à une renonciation à son droit de préférence.

V.2. Demande de dérogation au cahier des charges

En tout état de cause, et dans le cas où, avant l'expiration du terme du cahier des charges l'un d'eux s'ils sont plusieurs) se trouvait dans l'impossibilité de respecter les engagements prévus au présent contrat, il devra être soumis à l'agrément de la Safer tout projet de :

- changement d'exploitant,
- mise en location,
- cession à titre onéreux ou gratuit,
- d'apport en société ou de mise à disposition,
- d'échange.

A cet effet, le promettant ou ses ayants droit, devra faire connaître à la Safer par lettre recommandée avec demande d'avis de réception, les nom, prénoms, profession et domicile de la personne devant reprendre soit la propriété soit l'exploitation, ainsi que la nature, les conditions, charges, modalités et prix de la cession ou de la location.

La lettre recommandée dont il s'agit devra préciser formellement qu'elle est adressée en exécution des stipulations du présent contrat, faute de quoi le délai ci-après indiqué ne s'ouvrira pas. A défaut de réponse émise dans les deux mois suivant la réception de la lettre recommandée, la Safer sera réputée avoir donné son agrément.

Les frais d'instruction éventuels de la demande seront recouverts auprès du demandeur selon la tarification en vigueur le jour de la demande, arrêtée par le Conseil d'Administration de la Safer.

Les bénéficiaires des dérogations ci-dessus visées, et le cessionnaire dans le cas de mutation, seront tenus de remplir toutes les charges imposées au promettant par les présentes.

En cas de vente aux enchères publiques par adjudication, le cahier des charges préalable à la vente devra contenir l'obligation, pour l'adjudicataire, de se conformer aux clauses et conditions imposées par le présent acte.

VI Rupture des engagements

La rupture des engagements souscrits par l'acquéreur est de nature à compromettre la conformité initiale du projet aux objectifs fixés par l'article L 141-1 du Code rural et entraîner par conséquent la déchéance du régime fiscal de faveur appliqué lors de l'acquisition.

Dans l'hypothèse où l'acquéreur rencontrerait, pendant la durée d'application du cahier des charges, des difficultés susceptibles de l'amener à devoir rompre ses engagements, l'acquéreur s'engage d'ores et déjà à en informer la Safer et à étudier avec elle les conditions d'une cession amiable de la propriété à son profit, afin que le bien conserve une destination conforme aux objectifs de l'article L 141-1 du Code rural et que le bénéfice du régime fiscal de faveur soit maintenu.

En tout état de cause, les stipulations contractuelles ci-dessous (action en résolution ou droit de délaissement en cas de mise en œuvre de la faculté de substitution) ont pour objet de permettre à la Safer de s'assurer, au regard de ses missions, du devenir de la propriété acquise pendant toute la durée du cahier des charges en contraignant l'acquéreur à lui restituer la propriété ou à la délaisser.

En cas de manquement aux engagements contractuels auxquels l'acquéreur a souscrit dans le cadre du présent cahier des charges, les parties conviennent d'en régler les conséquences selon la procédure particulière suivante que la Safer sera tenue de suivre :

VI.1. Constat de manquement, mise en demeure

La Safer devra, par l'envoi d'une lettre recommandée avec accusé de réception adressée au promettant défaillant, constater les manquements aux stipulations du cahier des charges. Cette lettre précisera qu'à défaut de reprise et de tenue des engagements dans le mois suivant cette notification, la Safer pourra mettre en application les stipulations contractuellement convenues ci-après.

Le même courrier précisera les modalités dans lesquelles la Safer procédera à une visite approfondie et contradictoire du bien acquis en vue de déterminer les améliorations effectuées et les dépréciations commises. Le promettant s'engage irrévocablement à accepter cette visite et y engage ses ayants droit.

VI.2. Action en résolution de la vente

Modalité soumise à publicité foncière – évaluation pour la contribution de sécurité immobilière : 150 euros

La Safer fait réserve expresse à son profit de l'action en résolution prévue par les articles 1224, 1227 et 1228 du Code Civil, en cas d'inexécution de l'une ou l'autre de toutes les clauses et conditions spéciales ci-dessus énoncées.

Quant à l'exercice de cette action, il est expressément convenu ce qui suit:

Après mise en demeure prévue au paragraphe précédent et en cas d'inexécution des engagements dans le délai d'un mois imparti, la présente vente sera résolue de plein droit, huit jours après que la Safer aura fait connaître au promettant sa volonté d'user de la présente clause.

Remboursement du prix :

Lorsque la résolution sera acquise, la Safer remboursera au promettant ou à ses ayants droit :

- le prix de la présente vente,
- les impenses utiles faites par le promettant.

Mais il sera déduit de cette somme :

- les frais d'intervention de la Safer,

- la valeur de toutes les dépréciations subies par le bien vendu, le promettant dont le droit est résolu ayant alors à sa charge, à titre de clause pénale, toutes causes de dépréciations, sans préjudice de tous dommages et intérêts, lui semble, lui réclamer dans les termes du droit commun,

- éventuellement, tous frais judiciaires accessoires pour la non exécution du présent contrat, et s'il y a lieu, tous frais de mainlevée,
- les sommes éventuellement versées par la Safer à la place du promettant ou de ses ayants droit,

Le montant des impenses ou dépréciations sera déterminé soit à l'amiable, soit par voie d'expertise, amiable ou judiciaire. Les frais d'instance seront à charge du promettant.

Cas d'inopposabilité :

Les effets de l'action en résolution ne seront pas opposables au regard des actes dans lesquels la Safer sera spécialement intervenue pour y renoncer.

Dès maintenant, la Safer s'engage à ne pas se prévaloir à l'encontre de l'organisme prêteur des conséquences de cette action au regard des inscriptions prises en garantie du remboursement de tout prêt consenti par l'organisme prêteur au promettant avec l'intervention de la Safer.

Remboursement des prêts :

En cas d'existence de prêts ayant permis l'acquisition du bien vendu et intervenus dans les conditions mentionnées dans le paragraphe précédent, la Safer versera en priorité directement à l'organisme prêteur, les sommes lui restant dues en principal, intérêts et accessoires, sauf en cas de redressement judiciaire de l'emprunteur.

Ce versement s'imputera sur le remboursement net incombant à la Safer.

Sur la limitation du droit de disposer :

L'attention de l'acquéreur est appelée sur l'existence de l'action en résolution réservée au profit de la Safer et sur les limitations au droit de disposer pouvant résulter des conditions particulières ci-dessus énoncées, en matière de mutation (vente, donation, apport en société, échange, etc) ou toute constitution de droits réels ou hypothécaires.

Toute contravention pourrait entraîner la nullité de l'acte et la résolution des présentes avec anéantissement des droits réels ainsi concédés sans l'accord de la Safer.

VII Contrôle des structures (article L 331-2 du Code rural et de la pêche maritime)

Le promettant est informé que, dans l'hypothèse où la réalisation de la présente promesse serait demandée, la cession ne relèvera pas de la réglementation du contrôle des structures.

11. Conditions et déclarations générales

Si l'achat se réalise, il interviendra aux conditions ordinaires et de droit en pareille matière.

Le promettant déclare en outre être parfaitement informé:

- des surfaces déclarées telles qu'elles sont mentionnées à l'annexe I ;
- des servitudes existantes autres que celles décrites au paragraphe 3 et de celles pouvant résulter de la situation des fonds immobiliers au regard de l'urbanisme, de l'état naturel des lieux et de la loi.

12. Date d'échéance de la levée d'option de la promesse d'achat : 31/03/2024

La réalisation de la présente promesse d'achat ne pourra avoir lieu que si la Safer en fait la demande par lettre recommandée avec avis de réception (le cachet de la poste expéditrice fera seul foi), adressée au domicile personnel ou élu du promettant au plus tard à la date d'échéance de la levée d'option précisée ci-dessus, sans que le promettant ne puisse se rétracter pour quelque motif que ce soit jusqu'à cette date.

13. Désistement - Défection du promettant

• **Désistement** - S'il devait y avoir désistement du promettant accepté par la Safer, cette dernière conservera à titre de clause pénale, pour réparer le préjudice subi par elle du fait de ce désistement, une somme correspondant à 10 % du prix de vente hors taxe avec un minimum de 1 000 € hors taxe (ramené au prix de vente si celui-ci est inférieur à 1 000 €).

• **Défection du promettant** - Sous réserve le cas échéant de l'application de la loi n° 79.596 du 13 juillet 1979 (loi Scrivener), si malgré mise en demeure adressée au promettant par lettre recommandée avec demande d'avis de réception, l'acte authentique de cession n'était pas signé dans un délai de 15 jours après la mise en demeure, la Safer pourra soit poursuivre la régularisation de la vente par la voie judiciaire, soit résilier unilatéralement la vente en conservant définitivement la somme fixée au paragraphe "Désistement".

14. Conditions suspensives

La présente promesse d'achat sera caduque et sa réalisation ne pourra être demandée après la levée d'option de la Safer ou après la mise en œuvre par la Safer de la faculté de substituer le promettant dans le bénéfice de la promesse de vente qu'elle détient :

- 1) si la Safer ne pouvait devenir définitivement propriétaire de l'immeuble dont la désignation cadastrale figure en annexe I et faire publier son titre au service de la publicité foncière,
- 2) si la cession au profit du promettant n'était pas agréée par les Commissaires du Gouvernement de la Safer,
- 3) si l'autorisation de démembrer la propriété n'était pas obtenue dans la mesure où cette autorisation serait requise,
- 4) si les éventuels titulaires d'un droit de préemption prioritaire ont décidé d'exercer ce droit,
- 5) si le promettant n'obtenait pas le prêt pour le montant, les conditions et délais indiqués au paragraphe 6.

15. Recueil de consentement pour la signature et l'envoi électroniques

Les signataires déclarent consentir à ce que l'adresse courriel et le numéro de téléphone portable mentionnés ci-dessus, dont ils sont titulaires, soient utilisés dans le cadre des échanges avec la Safer Auvergne-Rhône-Alpes par elle, et notamment en vue de :

- la signature de documents électroniques (DocuSign)
- l'envoi et la réception d'une lettre recommandée électronique lorsque la loi permet cette forme de notification conformément à l'article L100 I du Code des postes et des communications électroniques (AR 24).

Les signataires déclarent à cet effet disposer d'un accès personnel à internet, d'un téléphone portable, d'une ligne téléphonique et de la possibilité d'imprimer le document électronique si nécessaire.

16. Protection des données personnelles

Les données personnelles collectées sont utilisées dans le cadre de l'exercice des missions d'intérêt général confiées aux Safer en vertu de l'article L 141-1 du Code rural et de la pêche maritime, et sont nécessaires à l'exécution du présent contrat. Les données personnelles des signataires sont conservées pendant toute la durée de l'exécution du présent contrat, et jusqu'à l'expiration d'un délai de 15 ans à compter de la signature de l'acte authentique de vente.

Conformément à la loi n° 2018-493 du 20 juin 2018 relative à la protection des données personnelles, les signataires disposent d'un droit d'accès, de rectification et de suppression des informations personnelles les concernant. Ils peuvent exercer leurs droits à tout moment en s'adressant au « Délégué à la protection des données, Fnsafer, 91 rue du Faubourg Saint-Honoré, 75008 Paris », ou par internet : dpd@safer.fr.

17. Droit applicable au contrat

Le présent acte, son interprétation et son exécution sont soumis au droit français et tout différend à son égard relèvera de la compétence exclusive des juridictions françaises.

18. Annexes jointes

Annexe I - Désignation cadastrale

Annexe II – Diagnostics techniques

Approbation des :

- mots nuls (nombre) :

- lignes rayées (nombre) :

- renvois (nombre) :

Fait à

le

en deux exemplaires : un pour le promettant, un pour la Safer.

Signature du promettant précédée de la mention "lu et approuvé, bon pour promesse d'achat" :

Mention :

Signature :

PROMESSE UNILATERALE D'ACHAT

ANNEXE I - DESIGNATION CADASTRALE

Identification du dossier : CA 69 22 7429 01

Promettant : COMMUNE DE GIVORS

Commune : GIVORS

Lieu-dit	Section	N°	Sub	Div.	Ancien N°	Surface	Nature Cadastrale	Zonage	Bio
LA RIVOIRE	B	0006				54 a 98 ca	P	A	Non
LA RIVOIRE	B	0400			0005	17 a 72 ca	T	A	Non

Total surface : 72 a 70 ca sur la commune de GIVORS



ANNEXE II – DIAGNOSTICS TECHNIQUES



MINISTÈRE
DE LA TRANSITION
ÉCOLOGIQUE

Liberté
Égalité
Fraternité



Ce QR Code peut servir à vérifier l'authenticité des données contenues dans ce document.

ÉTAT DES RISQUES RÉGLEMENTÉS POUR L'INFORMATION DES ACQUÉREURS ET DES LOCATAIRES

Établi le 4 avril 2023

La loi du 30 juillet 2003 a institué une obligation d'information des acquéreurs et locataires (IAL) : le propriétaire d'un bien immobilier (bâti ou non bâti) est tenu d'informer l'acquéreur ou le locataire du bien sur certains risques majeurs auquel ce bien est exposé, au moyen d'un état des risques, ceci afin de bien les informer et de faciliter la mise en œuvre des mesures de protection éventuelles.

Attention! Le non respect de ces obligations peut entraîner une annulation du contrat ou une réfaction du prix.

Ce document est un état des risques pré-rempli mis à disposition par l'État depuis www.geoalrisques.gouv.fr. Il répond au modèle arrêté par le ministre chargé de la prévention des risques prévu par l'article R. 125-26 du code de l'environnement.

Il appartient au propriétaire du bien de vérifier l'exactitude de ces informations autant que de besoin et, le cas échéant, de les compléter à partir de celles disponibles sur le site internet de la préfecture ou de celles dont ils disposent, notamment les sinistres que le bien a subis.

En complément, il aborde en annexe d'autres risques référencés auxquels la parcelle est exposée.

Cet état des risques réglementés pour l'information des acquéreurs et des locataires (ERRIAL) est établi pour les parcelles mentionnées ci-dessous.

PARCELLE(S)

69700 GIVORS

Code parcelle :
000-B-400, 000-B-6



Parcelle(s) : 000-B-400, 000-B-6, 69700 GIVORS

1 / 13 pages

RISQUES FAISANT L'OBJET D'UNE OBLIGATION D'INFORMATION AU TITRE DE L'IAL

INONDATION



Le Plan de prévention des risques naturels (PPR) de type Inondation nommé PPRNPI du Gier a été approuvé et affecte votre bien.

Date de prescription : 09/09/2009

Date d'approbation : 08/11/2017

Un PPR approuvé est un PPR définitivement adopté.

Le PPR couvre les aléas suivants :

Par une crue torrentielle ou à montée rapide de cours d'eau
Par ruissellement et coulée de boue

Le plan de prévention des risques est un document réalisé par l'Etat qui interdit de construire dans les zones les plus exposées et encadre les constructions dans les autres zones exposées.



INONDATION



Le Plan de prévention des risques naturels (PPR) de type Inondation nommé Vallée du Rhône aval-rive droite a été approuvé et affecte votre bien.

Date de prescription : 24/10/2014

Date d'approbation : 27/03/2017

Un PPR approuvé est un PPR définitivement adopté.

Le PPR couvre les aléas suivants :

Par une crue à débordement lent de cours d'eau

Le plan de prévention des risques est un document réalisé par l'Etat qui interdit de construire dans les zones les plus exposées et encadre les constructions dans les autres zones exposées.



Parcelle(s) : 000-B-400, 000-B-6, 69700 GIVORS

2 / 13 pages

SISMICITÉ : 3/5



- 1 - très faible
- 2 - faible
- 3 - modéré
- 4 - moyen
- 5 - fort

Un tremblement de terre ou séisme, est un ensemble de secousses et de déformations brusques de l'écorce terrestre (surface de la Terre). Le zonage sismique détermine l'importance de l'exposition au risque sismique.



RADON : 3/3



- 1 : potentiel radon faible
- 2 : potentiel radon moyen
- 3 : potentiel radon significatif

Le radon est un gaz radioactif naturel inodore, incolore et inerte. Ce gaz est présent partout dans les sols et il s'accumule dans les espaces clos, notamment dans les bâtiments.



Parcelle(s) : 000-B-400, 000-B-6, 69700 GIVORS

3 / 13 pages

RECOMMANDATIONS

Plans de prévention des risques

Votre immeuble est situé dans le périmètre d'un plan de prévention des risques. Il peut être concerné par l'obligation de réaliser certains travaux. Pour le savoir vous devez consulter le PPR auprès de votre commune ou sur le site de votre préfecture..

Si votre bien est concerné par une obligation de travaux, vous pouvez bénéficier d'une aide de l'État, dans le cadre du Fonds de prévention des risques naturels majeurs (FPRNM).

Pour plus de renseignements, contacter la direction départementale des territoires (DDT) de votre département ou votre Direction de l'environnement, de l'aménagement et du logement (DEAL), si vous êtes en Outre-mer.

Pour se préparer et connaître les bons réflexes en cas de survenance du risque, consulter le dossier d'information communal sur les risques majeurs (DICRIM) auprès de votre commune.

Sismicité

Pour le bâti neuf et pour certains travaux lourds sur le bâti existant, en fonction de la zone de sismicité et du type de construction, des dispositions spécifiques à mettre en oeuvre s'appliquent lors de la construction.

Pour connaître les consignes à appliquer en cas de séisme, vous pouvez consulter le site :

<https://www.gouvernement.fr/risques/seisme>

Radon

Le bien est situé dans une zone à potentiel radon significatif. En plus des bonnes pratiques de qualité de l'air (aérer quotidiennement le logement par ouverture des fenêtres au moins 10 minutes par jour, ne pas obstruer les systèmes de ventilation), il est donc fortement recommandé de procéder au mesurage du radon dans le bien afin de s'assurer que sa concentration est inférieure au niveau de référence fixé à 300 Bq/m³, et idéalement la plus basse raisonnablement possible. Il est conseillé de faire appel à des professionnels du bâtiment pour réaliser un diagnostic de la situation et vous aider à choisir les solutions les plus adaptées selon le type de logement et la mesure. Ces solutions peuvent être mises en œuvre progressivement en fonction des difficultés de réalisation ou de leur coût. À l'issue des travaux, vous devrez réaliser de nouvelles mesures de radon pour vérifier leur efficacité.

Parcelle(s) : 000-B-400, 000-B-6, 69700 GIVORS

4 / 13 pages

AUTRES INFORMATIONS

POLLUTION DES SOLS



Votre parcelle ne figure pas dans l'inventaire :

- des installations classées soumises à enregistrement ou à autorisation
- des secteurs d'information sur les sols

RISQUES MINIERS



Il n'y a pas de plan de prévention des risques recensé sur les risques miniers.

BRUIT



La parcelle n'est pas concernée par un plan d'exposition au bruit d'un aéroport.

Parcelle(s) : 000-B-400, 000-B-6, 69700 GIVORS

5 / 13 pages

INFORMATIONS À PRÉCISER PAR LE VENDEUR / BAILLEUR

PLAN DE PRÉVENTION DES RISQUES NATURELS

Rappel du risque : Inondation.

Le bien est-il concerné par des prescriptions de travaux ? Oui Non

Si oui, les travaux prescrits ont-ils été réalisés ? Oui Non

PLAN DE PRÉVENTION DES RISQUES NATURELS

Rappel du risque : Inondation.

Le bien est-il concerné par des prescriptions de travaux ? Oui Non

Si oui, les travaux prescrits ont-ils été réalisés ? Oui Non

Parcelle(s) : 000-B-400, 000-B-6, 69700 GIVORS

6 / 13 pages

INFORMATION RELATIVE AUX SINISTRES INDEMNISÉS PAR L'ASSURANCE SUITE À UNE CATASTROPHE NATURELLE, MINIÈRE OU TECHNOLOGIQUE

Le bien a-t-il fait l'objet d'indemnisation par une assurance suite à des dégâts liés à une catastrophe ? Oui Non

Vous trouverez la liste des arrêtés de catastrophes naturelles pris sur la commune en annexe 2 ci-après (s'il y en a eu).

Les parties signataires à l'acte certifient avoir pris connaissance des informations restituées dans ce document et certifient avoir été en mesure de les corriger et le cas échéant de les compléter à partir des informations disponibles sur le site internet de la Préfecture ou d'informations concernant le bien, notamment les sinistres que le bien a subis.

Le propriétaire doit joindre les extraits de la carte réglementaire et du règlement du PPR qui concernent la parcelle.

SIGNATURES

Vendeur / Bailleur

Date et lieu

Acheteur / Locataire

Parcelle(s) : 000-B-400, 000-B-6, 69700 GIVORS

7 / 13 pages

ANNEXE 1 : RISQUES NE FAISANT PAS L'OBJET D'UNE OBLIGATION D'INFORMATION AU TITRE DE L'IAL

RISQUE INDUSTRIEL



Le Plan de prévention des risques technologiques (PPR) de type Risque industriel nommé 69 PPRT de Givors a été approuvé sur le territoire de votre commune, mais n'affecte pas votre bien.

Date de prescription : 30/03/2009

Date d'approbation : 23/10/2013

Un PPR approuvé est un PPR définitivement adopté.

Le PPR couvre les aléas suivants :

Risque industriel

Effet thermique

Effet de surpression

Le plan de prévention des risques technologiques est un document réalisé par l'État qui a pour objectif de résoudre les situations difficiles en matière d'urbanisme héritées du passé et de mieux encadrer l'urbanisation future autour du site.



RISQUE INDUSTRIEL



Le Plan de prévention des risques technologiques (PPR) de type Risque industriel nommé NOVASEP-FINORGA - Chasse/Rhône a été approuvé sur le territoire de votre commune, mais n'affecte pas votre bien.

Date de prescription : 01/08/2010

Date d'approbation : 14/10/2013

Un PPR approuvé est un PPR définitivement adopté.

Le PPR couvre les aléas suivants :

Risque industriel

Effet thermique

Effet de surpression

Effet toxique

Le plan de prévention des risques technologiques est un document réalisé par l'État qui a pour objectif de résoudre les situations difficiles en matière d'urbanisme héritées du passé et de mieux encadrer l'urbanisation future autour du site.



Parcelle(s) : 000-B-400, 000-B-6, 69700 GIVORS

8 / 13 pages

INONDATION



Le Plan de prévention des risques naturels (PPR) de type Inondation nommé Révision et extension du PPRNi a été approuvé sur le territoire de votre commune, mais n'affecte pas votre bien.

Date de prescription : 13/12/2012

Date d'approbation : 11/06/2015

Un PPR approuvé est un PPR définitivement adopté.

Le PPR couvre les aléas suivants :

Par une crue torrentielle ou à montée rapide de cours d'eau
 Par ruissellement et coulée de boue

Le plan de prévention des risques est un document réalisé par l'Etat qui interdit de construire dans les zones les plus exposées et encadre les constructions dans les autres zones exposées.



ARGILE : 0/3



- 1 : Exposition faible
- 2 : Exposition moyenne
- 3 : Exposition fort

Les sols argileux évoluent en fonction de leur teneur en eau. De fortes variations d'eau (sécheresse ou d'apport massif d'eau) peuvent donc fragiliser progressivement les constructions (notamment les maisons individuelles aux fondations superficielles) suite à des gonflements et des tassements du sol, et entraîner des dégâts pouvant être importants. Le zonage argile identifie les zones exposées à ce phénomène de retrait-gonflement selon leur degré d'exposition.

Exposition nulle : aucune présence de sols argileux n'a été identifiée selon les cartes géologiques actuelles. Toutefois il peut y avoir des poches ponctuelles de sols argileux.



Parcelle(s) : 000-B-400, 000-B-6, 69700 GIVORS

9 / 13 pages

POLLUTION DES SOLS (500 m)



Les pollutions des sols peuvent présenter un risque sanitaire lors des changements d'usage des sols (travaux, aménagements, changement d'affectation des terrains) si elles ne sont pas prises en compte dans le cadre du projet.

Dans un rayon de 500 m autour de votre parcelle, sont identifiés :

- 1 site(s) potentiellement pollué(s), référencé(s) dans l'inventaire des sites ayant accueilli par le passé une activité qui a pu générer une pollution des sols (CASIAS).



Parcelle(s) : 000-B-400, 000-B-6, 69700 GIVORS

10 / 13 pages

ANNEXE 2 : LISTE DES ARRÊTÉS CAT-NAT PRIS SUR LA COMMUNE

Cette liste est utile notamment pour renseigner la question de l'état des risques relative aux sinistres indemnisés par l'assurance à la suite d'une catastrophe naturelle.

Nombre d'arrêtés de catastrophes naturelles (CAT-NAT) : 20

Source : CCR

Inondations et/ou Coulées de Boue : 12

Code national CATNAT	Début le	Fin le	Arrêté du	Sur le JO du
INTE0300740A	01/12/2003	04/12/2003	12/12/2003	13/12/2003
INTE1502134A	04/11/2014	05/11/2014	17/02/2015	19/02/2015
INTE2121339A	10/05/2021	11/05/2021	09/07/2021	20/07/2021
INTE9300601A	05/10/1993	10/10/1993	19/10/1993	24/10/1993
INTE9400171A	12/10/1993	12/10/1993	12/04/1994	29/04/1994
INTE9400269A	07/01/1994	21/01/1994	06/06/1994	25/06/1994
IOCE0831273A	01/11/2008	02/11/2008	24/12/2008	31/12/2008
IOCE1017686A	13/06/2010	13/06/2010	14/09/2010	17/09/2010
NOR19821118	06/11/1982	10/11/1982	18/11/1982	19/11/1982
NOR19830111	08/12/1982	31/12/1982	11/01/1983	13/01/1983
NOR19830621	01/04/1983	30/04/1983	21/06/1983	24/06/1983
NOR19830621	01/05/1983	31/05/1983	21/06/1983	24/06/1983

Sécheresse : 3

Code national CATNAT	Début le	Fin le	Arrêté du	Sur le JO du
INTE0400656A	01/07/2003	30/09/2003	25/08/2004	26/08/2004
INTE1932509A	01/07/2018	31/12/2018	19/11/2019	30/11/2019
INTE2114775A	01/07/2020	30/09/2020	18/05/2021	06/06/2021

Glissement de Terrain : 3

Code national CATNAT	Début le	Fin le	Arrêté du	Sur le JO du
INTE9500104A	12/10/1993	12/10/1993	03/03/1995	17/03/1995
NOR19830621	01/04/1983	30/04/1983	21/06/1983	24/06/1983
NOR19830621	01/05/1983	31/05/1983	21/06/1983	24/06/1983

Tempête : 1

Code national CATNAT	Début le	Fin le	Arrêté du	Sur le JO du
NOR19821118	06/11/1982	10/11/1982	18/11/1982	19/11/1982

Parcelle(s) : 000-B-400, 000-B-6, 69700 GIVORS

11 / 13 pages

Poids de la Neige : 1

Code national CATNAT	Début le	Fin le	Arrêté du	Sur le JO du
NOR19821215	26/11/1982	28/11/1982	15/12/1982	22/12/1982

Parcelle(s) : 000-B-400, 000-B-6, 69700 GIVORS
12 / 13 pages

ANNEXE 3 : SITUATION DU RISQUE DE POLLUTION DES SOLS DANS UN RAYON DE 500 M AUTOUR DE VOTRE BIEN

Inventaire CASIAS des anciens sites industriels et activités de services

Nom du site	Fiche détaillée
Sté GRANULATS Rhône Loire, anc. Sté GRANULATS Rhône Bourgogne, anc. LAFARGE Granulats Rhône Auvergne, anc. SRTP (Sté Routière et de Travaux Publics), anc. M. Antoine BOUGEROL	https://fiches-risques.brgm.fr/georisques/casias/SSP4072029

Parcelle(s) : 000-B-400, 000-B-6, 69700 GIVORS

13 / 13 pages

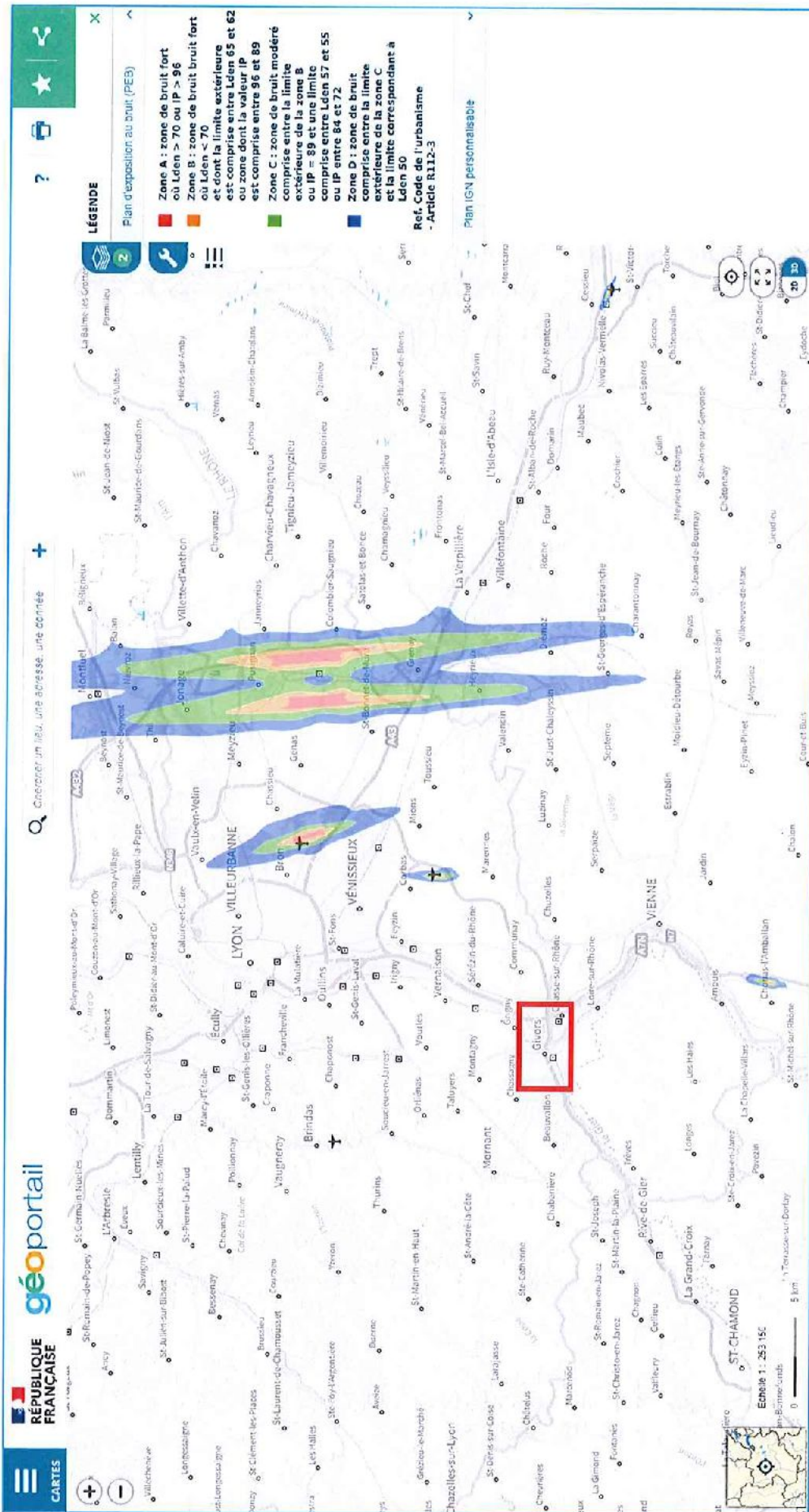

Bien à la vente



Plan de situation des parcelles B6 et B400

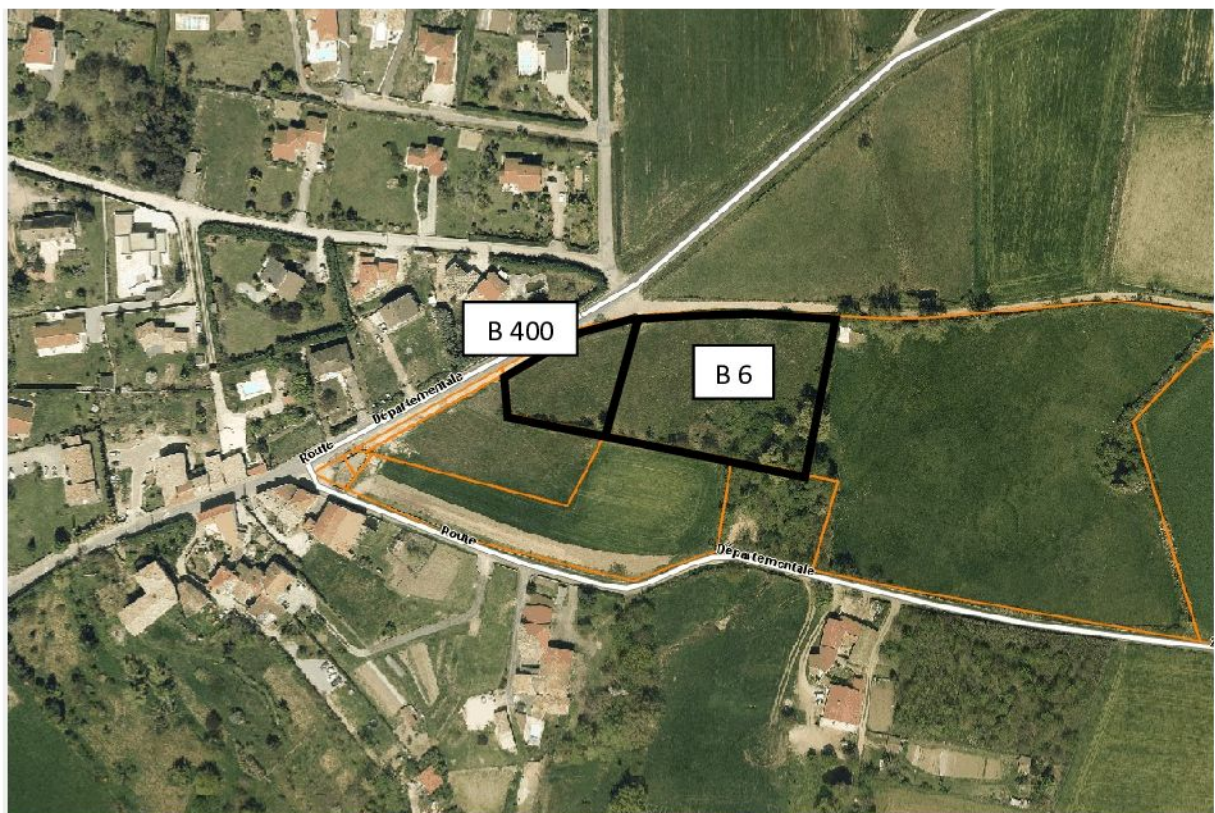
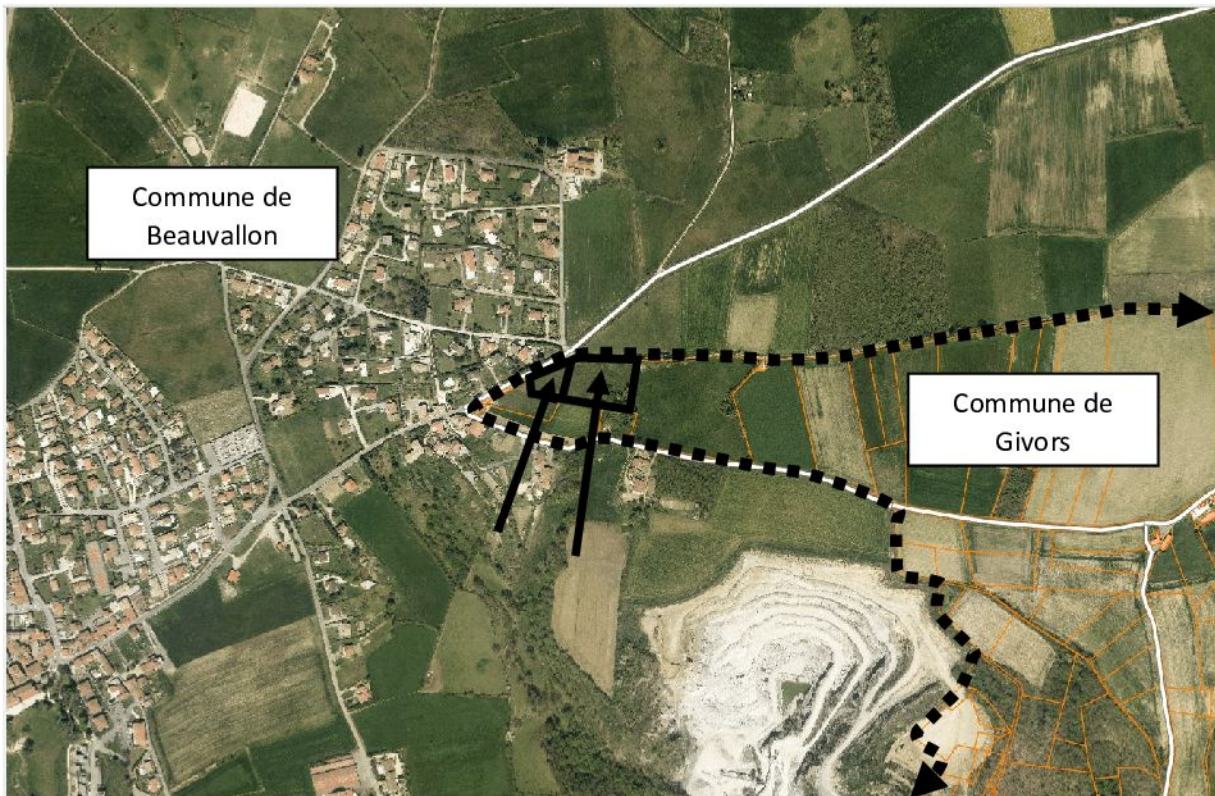

Propriétaires :

Référence cadastrale	Superficie	Propriétaire
B400	1772 m ²	M DOREL Philippe
B6	5498 m ²	M DOREL Philippe
B8	19960 m ²	M BAZIN Patrice
B404	2919 m ²	M CLUZEAU Lionel
B7	1880 m ²	M CLUZEAU Lionel
B3	5810 m ²	MME BOUVARD Michèle

Envoyé en préfecture le 26/06/2023

Reçu en préfecture le 26/06/2023

Publié le



ID : 069-216900910-20230622-DEL20230622_12-DE